



RAPORT DE ACTIVITATE CENTRUL ȘCOLAR DE EDUCAȚIE INCLUZIVĂ „SFÂNTA FILOFTEIA” Perioada 01.01.2023-31.12.2023



PROFILUL ORGANIZAȚIONAL

Centrul Școlar de Educație Incluzivă „SFÂNTA FILOFTEIA” este o unitate școlară de învățământ special, situată în localitatea Ștefănești, strada Cavalerului, telefon/fax 0248211663, e-mail centrulscolar_sfantafilofteia@yahoo.com, care oferă servicii educaționale elevilor cu cerințe educaționale speciale domiciliați în localități aferente zonelor de centru și centru-sud ale județului Argeș.

Centrul Școlar de Educație Incluzivă „SFÂNTA FILOFTEIA” oferă servicii educaționale specifice învățământului special pentru următoarele niveluri de învățământ:

- primar; gimnazial, școala profesională acreditată - domeniul mecanic, pentru calificarea *Lăcătuș mecanic prestări servicii*.

Unitatea de învățământ școlarizează elevi cu:

- deficiență mintală ușoară, moderată, severă, gravă, accentuată, tulburări asociate, tulburări de învățare;
- deficiență neuromotorie asociată cu deficiență mintală ușoară, moderată, severă, gravă, accentuată, tulburări asociate, tulburări de învățare (elevi nedeplasabili școlarizați la domiciliu);
- dificultăți de învățare, deficiență mintală și alte dizabilități, integrați în școala de masă, școlarizați cu structuri de sprijin.

Regimul de școlarizare în cadrul unității de învățământ este structurat după cum urmează:

- **regim extern** între orele 8.00-16.00, conform orarului fiecărei clase (activități instructiv-educative și terapeutic-recuperatorii, transport în limitele a două mijloace de transport cu 16 locuri fiecare, masă caldă);
- **regim intern săptămânal** (activități instructiv-educative și terapeutic-recuperatorii, transport săptămânal, masă caldă, cazare);



Nr. 40/15.01.2024

- **învățământ la domiciliul elevului**, pentru elevii cu deficiență neuromotorie și deficiențe asociate;
- **asistență educațională și terapeutic-recuperatorie** pentru *copiii cu cerințe educative speciale integrați* în unitățile de învățământ de masă (în toate școlile din municipiul Pitești și localitățile învecinate) realizată prin cadre didactice itinerante/de sprijin.

Programul zilnic al școlii cuprinde activități instructiv-educative, educativ-terapeutice și recuperatorii conform planului cadru și schemei orare.

MISIUNEA ȘCOLII este de a asigura programe educaționale structurate și individualizate, desfășurate într-un mediu adecvat. Activitățile instructiv-educative urmăresc punerea în valoare a potențialului de care dispun elevii. Misiunea școlii are ca principal obiectiv consolidarea principiului "egalizării șanselor și a intervenției timpurii", a schimbării atitudinii sociale față de persoanele cu dizabilități, în vederea construirii unei societăți pentru toți, în care toleranța, incluziunea, promovarea diversității și egalității să fie obiectivul principal.

POLITICI PUBLICE

DEVIZA ȘCOLII: "TE AJUT, VEI FI PUTERNIC!"

I. VIZIUNEA: La capătul parcursului școlar toți elevii vor deține achiziții și competențe educaționale și profesionale suficiente unei integrări sociale și a unei autonomii necesare în societatea contemporană.

Priorități pentru perioada : 01.01.2023-31.12.2023

- 1. Proiectarea managementului școlii și al clasei în vederea continuării reformei prin implementarea curriculum-ului național și stabilirea curriculum-ului la decizia școlii în funcție de specificul acesteia și de nevoile comunității locale**

Obiective:

- proiectarea curriculum-ului pentru anumite discipline și anumite tipuri/grade de deficiențe acolo unde nu există (DMM – toate disciplinele, toate nivelurile de învățământ);
 - proiectarea activităților didactice în concordanță cu curriculum-ul național și cu cel proiectat;
 - introducerea în Curriculum la decizia școlii a unor discipline opționale variate, eficiente și adecvate fiecărui nivel de învățământ.
- 2. Îmbunătățirea relațiilor din școală asigurând un climat de muncă plăcut pentru elevi, personal didactic și nedidactic și a relației școală - familie – comunitate prin dezvoltarea competențelor de comunicare**



Obiective:

- proiectarea unor activități care au ca obiectiv dezvoltarea competențelor de comunicare ale elevilor în cadrul orelor de consiliere;
- proiectarea unor activități didactice în SEI folosind materialele asigurate prin proiectul „Sprijinirea sistemului educațional special prin portal educațional dedicat”;
- funcționarea cercului de informatică ”Prietenul nostru -calculatorul” consecvent și eficient;
- funcționarea cabinetului de stimulare multisenzorială consecvent și eficient;
- Realizarea analizei de nevoi privind dotarea cabinetului de informatică, a unui cabinet tehnologic, mobilier școlar prin Programul PNNR;
- personalizarea spațiilor școlare în funcție de specificul activității care se desfășoară în ele;
- scrierea de proiecte pentru obținerea de fonduri nerambursabile (ERASMUS + ș.a.);
- asumarea conștientă de către toți factorii implicați a Regulamentului intern, a Contractului educațional școală-familie, a Codului de etică.

3. Asigurarea accesului la informație prin mijloace adecvate tehnologiei moderne; asigurarea pentru fiecare elev din școală a accesului la calculator (cel puțin o oră/săptămână)

Obiective:

- proiectarea unor activități didactice în SEI folosind materialele asigurate prin proiectul „Sprijinirea sistemului educațional special prin portal educațional dedicat”;
- conectarea la sistemele de informare prin internet a cât mai multor calculatoare la cabinetul de informatică și în cadrul cercului de informatică ”Prietenul nostru -calculatorul”.

4. Formarea resursei umane așa încât să aplice cu ușurință reforma în învățământ / formarea spiritului de echipă/formarea continuă a cadrelor didactice

Obiective:

- eficientizarea procesului de predare-învățare-evaluare prin utilizarea metodelor activ-participative;
- valorificarea oportunităților oferite de paleta de cursuri de formare.

5. Dezvoltarea parteneriatelor educaționale cu părinții, poliția, biserica O.N.G.-uri; menținerea și perpetuarea tradițiilor și obiceiurilor specifice școlii: serbări școlare semestriale la nivel de clase și unitate școlară, ritualul de început și sfârșit de an școlar, comemorarea evenimentelor istorice, etc., având ca scop și dezvoltarea abilităților sociale la elevi prin activități extrașcolare



Obiective:

- realizarea de parteneriate cu instituții școlare și instituții publice pentru desfășurarea de activități culturale și de dezvoltare a abilităților sociale la elevi;
- implicarea elevilor și cadrelor didactice în popularizarea rezultatelor școlii în rândul părinților;
- editarea pliantelor și afișelor care vor cuprinde informații despre realizările școlii, se va menține activ site-ul propriu;
- asigurarea informării comunității locale cu privire la oferta unității școlare și condițiile asigurate elevilor prin intermediul mass-media locală, prin colaborări cu diverse instituții publice.

6. Valorificarea condițiilor create prin finalizarea proiectului Consolidare, reabilitare, extindere Centrul Școlar de Educație Incluzivă "Sfânta Filofteia", încheiat la 22 decembrie 2015, îmbunătățirea activității instructiv-educative a cadrelor didactice datorită utilizării spațiilor noi dotate corespunzător și reamenajarea unor spații școlare

Obiective:

- îmbunătățirea activității instructiv-educative a cadrelor didactice datorită utilizării spațiilor noi, dotate corespunzător;
- reamenajarea a cel puțin 3 spații școlare și transformarea acestora în 2 săli de clasă și 1 cabinet pentru comisia CEAC;
- evaluarea gradului de satisfacție a elevilor privind nivelul de profesionalizare al acestora.

Obiectivele propuse pentru prioritățile 1-6 au fost îndeplinite aproape în totalitate, resursele financiare și umane asigurând eficient și pe deplin nevoile instituției. Pentru reamenajarea spațiilor școlare și transformarea lor în săli de clasă am făcut prospectare de piață în vederea identificării unor firme de proiectare și am solicitat fondurile necesare la Consiliul Județean Argeș. Consiliul Județean Argeș a aprobat fondurile necesare pentru proiectarea reamenajării spațiilor necesare însă ordonanța din luna octombrie a blocat finalizarea acestei acțiuni. Anul acesta este absolut obligatoriu să avem finalizate cel puțin cele 2 săli de clase propuse deoarece elevii învață în acest moment în sala de ședință (1 clasă) și în cabinetul de informatică (1 clasă) așa încât vom relua demersurile.

PRIORITĂȚI PENTRU PERIOADA URMĂTOARE



Nr. 40/15.01.2024

- adaptarea stilului de predare-învățare și a comportamentului elevilor la particularitățile/nevoile de învățare și de comunicare, la gradul și tipul deficiențelor lor/ la starea de alertă pentru pandemie;
- diversificarea și modernizarea strategiilor de predare-învățare centrate pe elev;
- elaborarea unor noi proceduri interne de asigurare a calității și revizuirea celor existente;
- elaborarea unor programe de calitate la nivelul fiecărui compartiment (personal didactic auxiliar și personal nedidactic)
- îmbunătățirea amenajării spațiului din curtea școlii pentru activități recreative și a spațiilor verzi;
- finalizarea proiectului prin PNNR pentru: mobilarea anumitor săli de clasă și dotarea acestora cu display interactiv, dotarea laboratorului de informatică cu echipamente IT;
- achiziționarea unui microbuz electric.

TRANSPARENȚĂ INSTITUȚIONALĂ

Bugetul instituției se bazează pe fonduri financiare de la stat și din bugetul local. Exemplificarea următoare este a anului financiar 2023.

SINTEZA CHELTUIELILOR ÎN PERIOADA 01.01.2023– 31.12.2023

Bugetul local

Denumirea indicatorilor	Cod Indicator	Credite de angajament		Credite Bugetare		Angajamente		Plati efectuate	Angajamente legale de platit	Cheltuieli efective
		Initiale	Definitive	Anuale	Cumulate	Bugetare	Legale			
TOTAL CHELTUIELI (SECTIUNEA DE FUNCTIONARE+SECTIUNEA DE DEZVOLTARE)		0.00	0.00	2,521,000.00	2,461,300.00	1,914,308.00	1,914,308.00	1,914,308.00	0.00	1,940,461.00
SECTIUNEA DE FUNCTIONARE (cod 01+80+81+84)	1	0.00	0.00	2,521,000.00	2,446,300.00	1,914,308.00	1,914,308.00	1,914,308.00	0.00	1,919,108.00
CHELTUIELI CURENTE (10+20+30+40+50+51+55+56+57+59+65)	01.SF	0.00	0.00	2,521,000.00	2,446,300.00	1,914,534.00	1,914,534.00	1,914,534.00	0.00	1,919,108.00



CENTRUL ȘCOLAR
DE EDUCAȚIE INCLUZIVĂ
"SFÂNTA FILOFTEIA"

Nr. 40/15.01.2024

TITLUL I CHELTUIELI DE PERSONAL (cod 10.01+10.02+ 10.03)	10	0.00	0.00	230,000.00	230,000.00	196,333.00	196,333.00	196,333.00	0.00	196,333.00
Cheletuiei salariale in natura (cod 10.02.01 la 10.02.30)	10.02	0.00	0.00	230,000.00	230,000.00	196,333.00	196,333.00	196,333.00	0.00	196,333.00
Transportul la si de la locul de munca	10.02. 05	0.00	0.00	230,000.00	230,000.00	196,333.00	196,333.00	196,333.00	0.00	196,333.00
TITLUL II BUNURI SI SERVICII (cod 20.01 la 20.30)	20	0.00	0.00	680,000.00	715,000.00	599,476.00	599,476.00	599,476.00	0.00	604,050.00
Bunuri si servicii (cod 20.01.01 la 20.01.09+20. 01.30)	20.01	0.00	0.00	578,000.00	588,000.00	538,214.00	538,214.00	538,214.00	0.00	545,088.00
Furnituri de birou	20.01. 01	0.00	0.00	15,000.00	10,000.00	9,971.00	9,971.00	9,971.00	0.00	7,563.00
Materiale de curatenie	20.01. 02	0.00	0.00	15,000.00	10,000.00	9,930.00	9,930.00	9,930.00	0.00	8,901.00
Incalzit, Iluminat si forta motrica	20.01. 03	0.00	0.00	100,000.00	120,000.00	95,538.00	95,538.00	95,538.00	0.00	95,538.00
Apa, canal si salubritate	20.01. 04	0.00	0.00	25,000.00	25,000.00	20,381.00	20,381.00	20,381.00	0.00	20,381.00
Carburanti si lubrifianti	20.01. 05	0.00	0.00	30,000.00	25,000.00	19,775.00	19,775.00	19,775.00	0.00	26,341.00
Posta, telecomunicati i, radio, tv, internet	20.01. 08	0.00	0.00	5,000.00	5,000.00	3,438.00	3,438.00	3,438.00	0.00	3,438.00
Materiale si prestari de servicii cu caracter functional	20.01. 09	0.00	0.00	10,000.00	10,000.00	7,070.00	7,070.00	7,070.00	0.00	7,953.00
Alte bunuri si servicii pentru intretinere si functionare	20.01. 30	0.00	0.00	378,000.00	383,000.00	372,111.00	372,111.00	372,111.00	0.00	374,973.00
Reparatii curente	20.02	0.00	0.00	0.00	25,000.00	0.00	0.00	0.00	0.00	0.00
Hrana (cod 20.03.01+20. 03.02)	20.03	0.00	0.00	70,000.00	60,000.00	49,600.00	49,600.00	49,600.00	0.00	49,600.00



**CENTRUL ȘCOLAR
DE EDUCAȚIE INCLUZIVĂ
"SFÂNTA FILOFTEIA"**

Nr. 40/15.01.2024

Hrana pentru oameni	20.03.01	0.00	0.00	70,000.00	60,000.00	49,600.00	49,600.00	49,600.00	0.00	49,600.00
Medicamente si materiale sanitare (cod 20.04.01 la 20.04.04)	20.04	0.00	0.00	4,000.00	2,000.00	1,998.00	1,998.00	1,998.00	0.00	2,685.00
Medicamente	20.04.01	0.00	0.00	4,000.00	2,000.00	1,998.00	1,998.00	1,998.00	0.00	2,685.00
Bunuri de natura obiectelor de inventar (cod 20.05.01 la 20.05.30)	20.05	0.00	0.00	3,000.00	23,000.00	2,987.00	2,987.00	2,987.00	0.00	0.00
Alte obiecte de inventar	20.05.30	0.00	0.00	3,000.00	23,000.00	2,987.00	2,987.00	2,987.00	0.00	0.00
Deplasari, detasari, transferuri (cod 20.06.01+20.06.02)	20.06	0.00	0.00	2,000.00	2,000.00	218.00	218.00	218.00	0.00	218.00
Deplasari interne, detasari, transferari	20.06.01	0.00	0.00	2,000.00	2,000.00	218.00	218.00	218.00	0.00	218.00
Pregatire profesionala	20.13	0.00	0.00	15,000.00	15,000.00	6,459.00	6,459.00	6,459.00	0.00	6,459.00
Alte cheltuieli (cod 20.30.01 la 20.30.30)	20.30	0.00	0.00	8,000.00	0.00	0.00	0.00	0.00	0.00	0.00
Alte cheltuieli cu bunuri si servicii	20.30.30	0.00	0.00	8,000.00	0.00	0.00	0.00	0.00	0.00	0.00
TITLUL IX ASISTENTA SOCIALA (cod 57.02)	57	0.00	0.00	1,285,000.00	1,273,000.00	890,501.00	890,501.00	890,501.00	0.00	890,501.00
Ajutoare sociale (cod 57.02.01 la 57.02.04)	57.02	0.00	0.00	1,285,000.00	1,273,000.00	890,501.00	890,501.00	890,501.00	0.00	890,501.00
Ajutoare sociale in numerar	57.02.01	0.00	0.00	1,285,000.00	1,273,000.00	890,501.00	890,501.00	890,501.00	0.00	890,501.00
TITLUL X ALTE CHELTUIELI (cod 59.01 la 59.31)	59	0.00	0.00	326,000.00	228,300.00	228,224.00	228,224.00	228,224.00	0.00	228,224.00
Burse	59.01	0.00	0.00	326,000.00	228,300.00	228,224.00	228,224.00	228,224.00	0.00	228,224.00



CENTRUL ȘCOLAR
DE EDUCAȚIE INCLUZIVĂ
"SFÎNTA FILOFTEIA"

Nr. 40/15.01.2024

TITLUL XVII PLATI EFECTUATE IN ANII PRECEDENTI SI RECUPERATE IN ANUL CURENT (cod 85.01)	85	0.00	0.00	0.00	0.00	-226.00	-226.00	-226.00	0.00	0.00
Plati efectuate in anii precedenti si recuperate in anul curent	85.01	0.00	0.00	0.00	0.00	-226.00	-226.00	-226.00	0.00	0.00
Plati efectuate in anii precedenti si recuperate in anul curent	85.01. 01	0.00	0.00	0.00	0.00	-226.00	-226.00	-226.00	0.00	0.00
SECTIUNEA DE DEZVOLTARE(cod 51+55+56+7 0+84)	2	0.00	0.00	0.00	15,000.00	0.00	0.00	0.00	0.00	21,353.00
CHELTUIELI DE CAPITAL (cod 71+72+75)	70	0.00	0.00	0.00	15,000.00	0.00	0.00	0.00	0.00	21,353.00
TITLUL XII ACTIVE NEFINANCIAR E (cod 71.01+71.02+ 71.03)	71	0.00	0.00	0.00	15,000.00	0.00	0.00	0.00	0.00	21,353.00
Active fixe (cod 71.01.01 la 71.01.30)	71.01	0.00	0.00	0.00	15,000.00	0.00	0.00	0.00	0.00	21,353.00
Masini, echipamente si mijloace de transport	71.01. 02	0.00	0.00	0.00	0.00	0.00	0.00	0.00	0.00	17,682.00
Mobilier, aparatura birotica si alte active corporale	71.01. 03	0.00	0.00	0.00	0.00	0.00	0.00	0.00	0.00	1,500.00
Alte active fixe	71.01. 30	0.00	0.00	0.00	15,000.00	0.00	0.00	0.00	0.00	2,171.00



CENTRUL ȘCOLAR
DE EDUCAȚIE INCLUZIVĂ
"SFÂNTA FILOFTEIA"

Nr. 40/15.01.2024

Bugetul de stat

Denumirea indicatorilor	Cod Indicator	Credite de angajament		Credite Bugetare		Angajamente		Plati efectuate	Angajamente legale de platit	Cheltuieli efective
		Initiale	Definitive	Anuale	Cumulate	Bugetare	Legale			
TOTAL CHELTUIELI (SECTIUNEA DE FUNCTIONARE+SECTIUNEA DE DEZVOLTARE)		0.00	0.00	10,132,594.00	13,213,654.00	13,130,573.00	13,130,573.00	13,130,573.00	0.00	13,461,833.00
SECTIUNEA DE FUNCTIONARE (cod 01+80+81+84)	1	0.00	0.00	10,132,594.00	13,213,654.00	13,130,573.00	13,130,573.00	13,130,573.00	0.00	13,461,833.00
CHELTUIELI CURENTE (10+20+30+40+50+51+55+56+57+59+65)	01.SF	0.00	0.00	10,132,594.00	13,213,654.00	13,180,844.00	13,180,844.00	13,180,844.00	0.00	13,461,833.00
TITLUL I CHELTUIELI DE PERSONAL (cod 10.01+10.02+10.03)	10	0.00	0.00	9,995,594.00	12,900,907.00	12,900,907.00	12,900,907.00	12,900,907.00	0.00	13,171,118.00
Cheltuieli salariale in bani (cod 10.01.01 la 10.01.30)	10.01	0.00	0.00	9,795,594.00	12,443,000.00	12,443,000.00	12,443,000.00	12,443,000.00	0.00	12,706,010.00
Salarii de baza	10.01.01	0.00	0.00	8,992,035.00	11,416,687.00	11,416,687.00	11,416,687.00	11,416,687.00	0.00	11,675,993.00
Sporuri pentru conditii de munca	10.01.05	0.00	0.00	10,000.00	14,071.00	14,071.00	14,071.00	14,071.00	0.00	14,834.00
Alte sporuri	10.01.06	0.00	0.00	255,000.00	343,718.00	343,718.00	343,718.00	343,718.00	0.00	346,856.00



**CENTRUL ȘCOLAR
DE EDUCAȚIE INCLUZIVĂ
"SFÂNTA FILOFTEIA"**

Nr. 40/15.01.2024

Fond pentru posturi ocupate prin cumul	10.0 1.10	0.00	0.00	0.00	9,169.00	9,169.00	9,169.00	9,169.00	0.00	10,120.00
Fond aferent platii cu ora	10.0 1.11	0.00	0.00	150,000.00	242,464.00	242,464.00	242,464.00	242,464.00	0.00	253,366.00
Indemnizatie de hrana	10.0 1.17	0.00	0.00	371,894.00	400,226.00	400,226.00	400,226.00	400,226.00	0.00	393,028.00
Alte drepturi salariale in bani	10.0 1.30	0.00	0.00	16,665.00	16,665.00	16,665.00	16,665.00	16,665.00	0.00	11,813.00
Cheltuieli salariale in natura(cod 10.02.01 la 10.02.30)	10.0 2	0.00	0.00	0.00	179,850.00	179,850.00	179,850.00	179,850.00	0.00	179,850.00
Vouchere de vacanta	10.0 2.06	0.00	0.00	0.00	179,850.00	179,850.00	179,850.00	179,850.00	0.00	179,850.00
Contributii (cod 10.03.01 la 10.03.06)	10.0 3	0.00	0.00	200,000.00	278,057.00	278,057.00	278,057.00	278,057.00	0.00	285,258.00
Contributii de asigurari soiale de stat	10.0 3.01	0.00	0.00	0.00	183.00	183.00	183.00	183.00	0.00	183.00
Contributii de asigurari de somaj	10.0 3.02	0.00	0.00	0.00	6.00	6.00	6.00	6.00	0.00	6.00
Contributii de asigurari sociale de sanatate	10.0 3.03	0.00	0.00	0.00	60.00	60.00	60.00	60.00	0.00	60.00
Contributii de asigurari pentru accidente de munca si boli profesionale	10.0 3.04	0.00	0.00	0.00	2.00	2.00	2.00	2.00	0.00	2.00
Contributii pentru concedii si indemnizatii	10.0 3.06	0.00	0.00	0.00	10.00	10.00	10.00	10.00	0.00	10.00
Contributie asiguratorie de munca	10.0 3.07	0.00	0.00	200,000.00	277,796.00	277,796.00	277,796.00	277,796.00	0.00	284,997.00



**CENTRUL ȘCOLAR
DE EDUCAȚIE INCLUZIVĂ
"SFÂNTA FILOFTEIA"**

Nr. 40/15.01.2024

TITLUL IX ASISTENTA SOCIALA (cod 57.02)	57	0.00	0.00	0.00	706.00	706.00	706.00	706.00	0.00	706.00
Ajutoare sociale (cod 57.02.01 la 57.02.04)	57.02	0.00	0.00	0.00	706.00	706.00	706.00	706.00	0.00	706.00
Ajutoare sociale in natura	57.02.02	0.00	0.00	0.00	706.00	706.00	706.00	706.00	0.00	706.00
TITLUL X ALTE CHELTUIELI (cod 59.01 la 59.31)	59	0.00	0.00	137,000.00	312,041.00	279,231.00	279,231.00	279,231.00	0.00	290,009.00
Burse	59.01	0.00	0.00	67,000.00	264,289.00	231,827.00	231,827.00	231,827.00	0.00	231,827.00
Despagubiri civile	59.17	0.00	0.00	0.00	10,778.00	10,778.00	10,778.00	10,778.00	0.00	21,556.00
Sume aferente persoanelor cu handicap neincadrate	59.40	0.00	0.00	70,000.00	36,974.00	36,626.00	36,626.00	36,626.00	0.00	36,626.00
TITLUL XVII PLATI EFECTUATE IN ANII PRECEDENTI SI RECUPERATE IN ANUL CURENT (cod 85.01)	85	0.00	0.00	0.00	0.00	-50,271.00	-50,271.00	-50,271.00	0.00	0.00
Plati efectuate in anii precedenti si recuperate in anul curent	85.01	0.00	0.00	0.00	0.00	-50,271.00	-50,271.00	-50,271.00	0.00	0.00
Plati efectuate în anii precedenti si recuperate în anul curent aferente cheltuielilor curente si operatiunilor financiare ale altor institutii publice	85.01.03	0.00	0.00	0.00	0.00	-50,271.00	-50,271.00	-50,271.00	0.00	0.00



CENTRUL ȘCOLAR
DE EDUCAȚIE INCLUZIVĂ
"SFÂNTA FILOFTEIA"

Nr. 40/15.01.2024

Toate contractele de achiziții care s-au încheiat au respectat rigorile legii: contract de servicii catering pentru asigurarea hranei elevilor, contract prestări servicii medicale în asistență școlară, contract servicii pază, act adițional la contractul de asociere în vederea realizării și implementării sistemului informatic în județul Argeș, contract de servicii privind sănătatea și securitatea în muncă.

Nu s-au înregistrat întreruperi sau anulări de proceduri. Nu s-au înregistrat litigii în această perioadă. Nu s-au înregistrat întâzieri privind achitarea facturilor instituției.

Organigrama instituției este afișată la loc vizibil (avizierul special destinat informațiilor de interes public) și este atașată acestui material.

MANAGEMENTUL RESURSELOR



CENTRUL ȘCOLAR DE EDUCAȚIE INCLUZIVĂ "SFÂNȚA FILOFTEIA"
NR. 40/15.01.2024

DIRECTOR,
Prof. Violeta PĂVĂLOIU

ORGANIGRAMA

An școlar 2023-2024

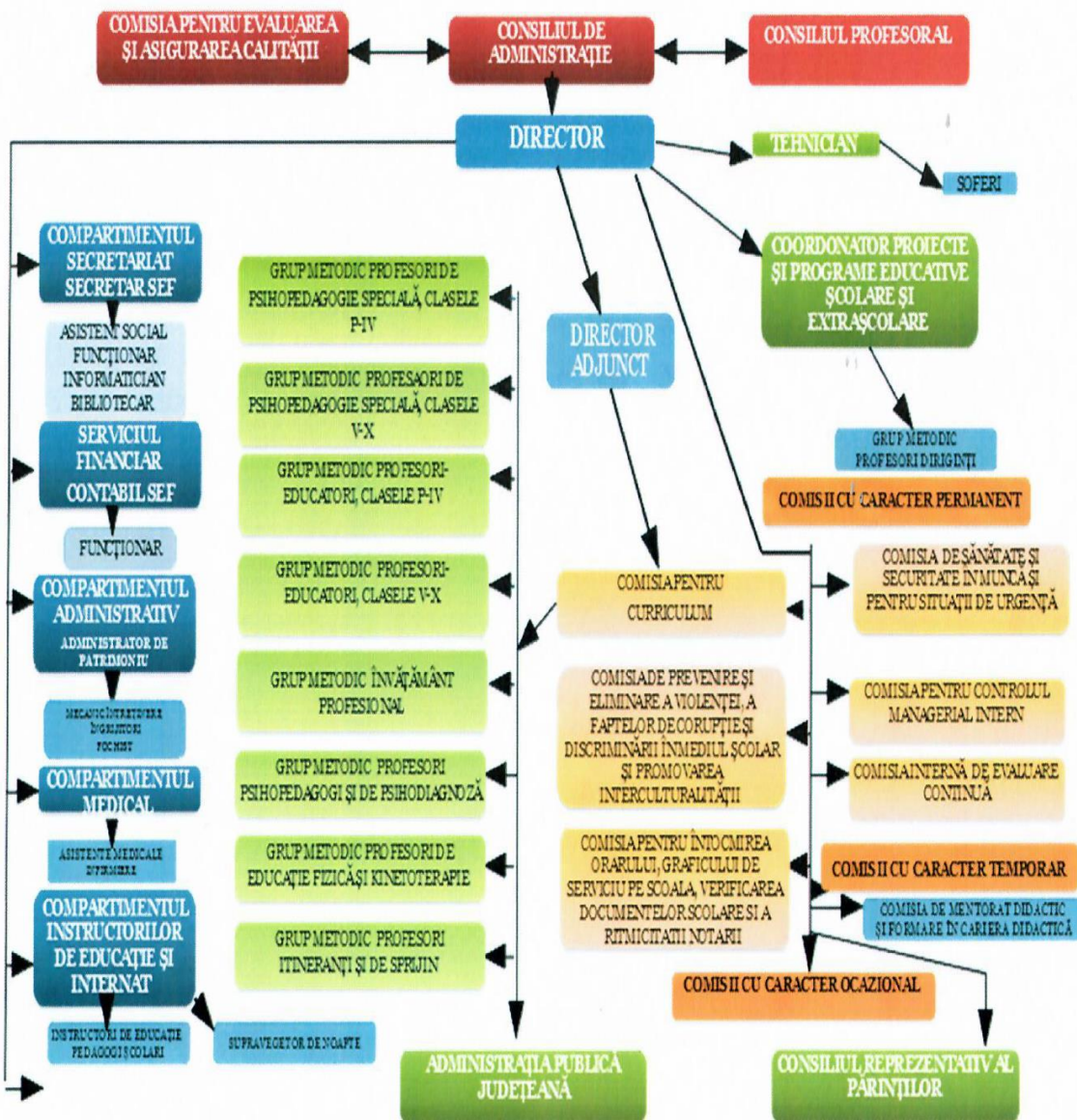



Nr. 40/15.01.2024

Personalul de conducere este constituit din Consiliul de administrație prin directorul școlii Păvăloiu Violeta, director adjunct Oprea Marian Nicolae, secretarul șef Miu Nicolae și contabilul șef Rainea Georgeta. În perioada efectuării concediului de odihnă (15 zile), iulie-august 2023, atribuțiile directorului au fost preluate de director adjunct prof. Oprea Nicolae Marian și prof. Nicolae Raluca, membri ai Consiliului de administrație al unității școlare.

La nivelul instituției școlare nu s-au înregistrat fluctuații însemnate de personal cu excepția cadrelor didactice suplitoare care au susținut concurs național de titularizare, repartizate prin Inspectoratul Școlar Județean Argeș. În perioada analizată, în unitate s-a susținut un concurs de ocupare a unui post maestru-instructor, pentru 1 post de supraveghetor de noapte și pentru jumătate de normă de bibliotecar. În comisiile de concurs a fost solicitat personal de specialitate din cadrul Inspectoratului Școlar Județean Argeș.

RELAȚIA CU COMUNITATEA

Relația cu comunitatea este una eficientă și constructivă, bazată pe respect și colaborare. Instituții precum Consiliul Județean Argeș, Primăria Ștefănești, Arhiepiscopia Argeșului și Muscelului, Inspectoratul Județean de Poliție Argeș, Poliția Locală Ștefănești, Jandarmeria Județului Argeș, Biblioteca Orașului Pitești, Inspectoratul pentru Situații de Urgență, școli de masă partener, etc. sunt tot timpul în comunicare cu școala prin intermediul parteneriatelor încheiate.

Rapoartele de activitate ale directorului unității au fost întocmite semestrial și anual, ele făcând parte permanent din portofoliul acestuia.

Unitatea are colaborare în raporturi de voluntariat cu unități școlare de masă în cadrul Strategiei Naționale de Acțiune Comunitară.

LEGISLAȚIE

Unitatea elaborează documente interne (regulamente, proceduri, planuri de dezvoltare, etc.) care sunt dezbătute și aprobate în Consiliul profesoral și validate în Consiliul de administrație având ca bază legală legile organice, hotărârile de guvern, ordinele de ministru care reglementează educația.

Director adjunct,

Prof. Nicolae Marian Oprea

Director,

Prof. Păvăloiu Violeta